Región Autónoma de las Islas ACORES (PORTUGAL)

Por Jean-Michel MAES
Con el apoyo de Patrice Bonafonte (Coleoptera) y James Skapteson (Insectos).

Actualizado en Diciembre de 2013.

Colonia de Portugal, declarada región autónoma de Portugal en 1976. A partir de 1980, las Islas Azores emiten sus propios sellos postales, válidos también en Portugal.

1984 Septiembre 3: Mariposas e insectos (Scott: 345-348).			
Hymenoptera: Apidae: *Megabombus ruderatus.*	Lepidoptera: Pieridae: *Pieris brassicae.*	Coleoptera: Chrysomelidae: *Chrysomela banksii.*	Lepidoptera: Noctuidae: *Phlogophora interrupta.*

1984 Septiembre 3: Mariposas e insectos, en bloques de 4 estampillas (Scott: 345-348).

Hymenoptera: Apidae: *Megabombus ruderatus.*

Lepidptera: Pieridae: *Pieris brassicae.*

Coleoptera: Chrysomelidae: *Chrysomela banksii.*

Lepidoptera: Noctuidae: *Phlogophora interrupta.*

1984 Septiembre 3: Mariposas e insectos, primer día de circulación, tarjeta máxima, cancelados en Punta Delgada (Scott: 345-348).

Hymenoptera: Apidae: *Megabombus ruderatus.*

Lepidptera: Pieridae: *Pieris brassicae.*

Coleoptera: Chrysomelidae: *Chrysomela banksii.*

Lepidoptera: Noctuidae: *Phlogophora interrupta.*

1984 Septiembre 3: Mariposas e insectos, dentados lateralmente, provenientes de carnet (Scott: 345 a – 348 a).			
Hymenoptera: Apidae: *Megabombus ruderatus*	Lepidptera: Pieridae: *Pieris brassicae*	Coleoptera: Chrysomelidae: *Chrysomela banksii*	Lepidoptera: Noctuidae: *Phlogophora interrupta*

1984 Septiembre 3: Mariposas e insectos, carnet con las 4 estampillas (Scott: 348 b).
Hymenoptera: Apidae: *Megabombus ruderatus* + Lepidptera: Pieridae: *Pieris brassicae* + Coleoptera: Chrysomelidae: *Chrysomela banksii* + Lepidoptera: Noctuidae: *Phlogophora interrupta.*

1984 Septiembre 3: Mariposas e insectos, carnet con las 4 estampillas, primer día de circulación, cancelados en Punta Delgada (Scott: 348 b).

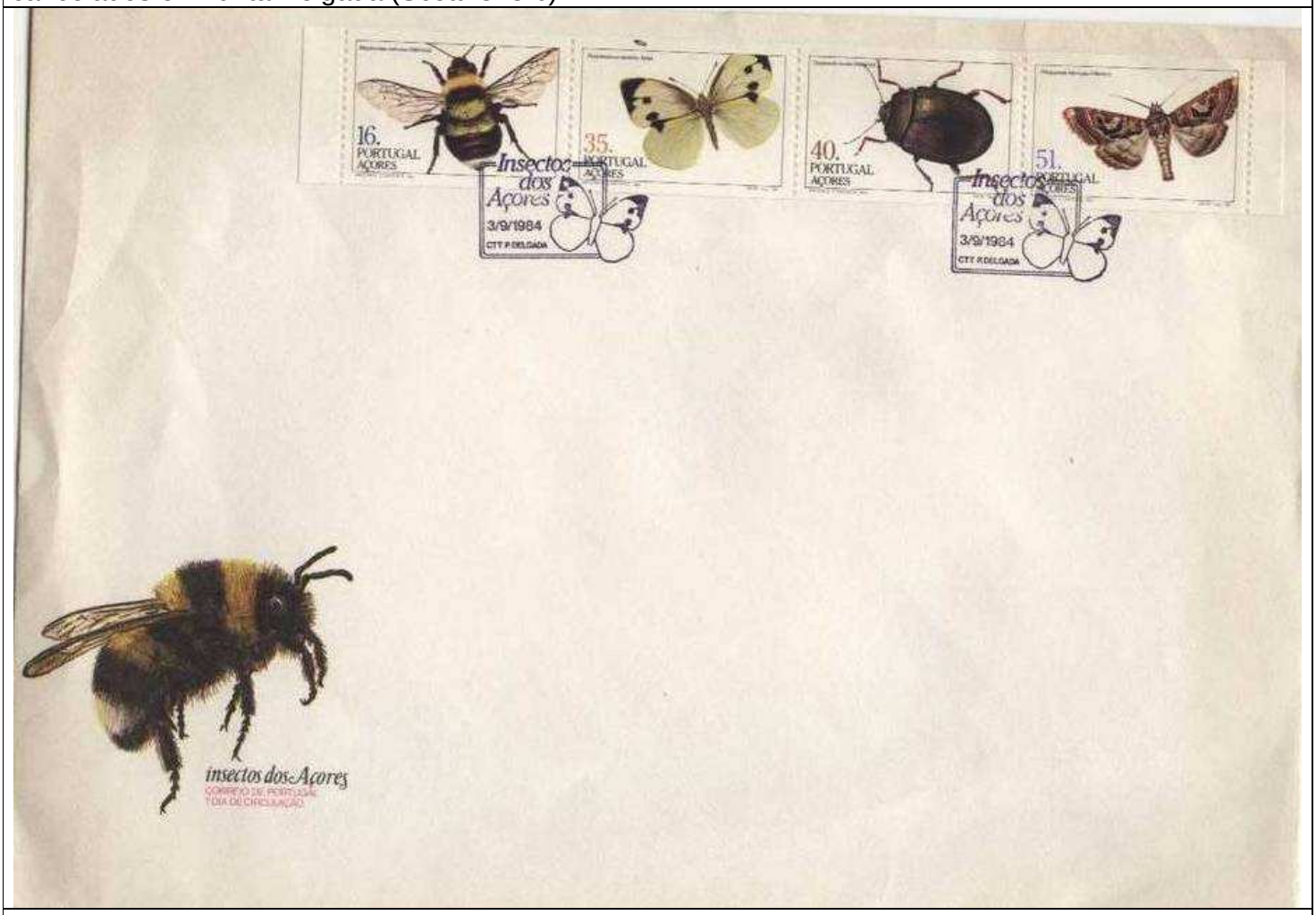

Hymenoptera: Apidae: *Megabombus ruderatus* + Lepidptera: Pieridae: *Pieris brassicae* + Coleoptera: Chrysomelidae: *Chrysomela banksii* + Lepidoptera: Noctuidae: *Phlogophora interrupta.*

1985 Febrero 13: Mariposas e insectos (Scott: 349-352).

Coleoptera: Chrysomelidae: *Polyspilla polyspilla.*

Diptera: Syrphidae: *Sphaerophoria nigra.*

Lepidoptera: Pieridae: *Colias croceus.*

Lepidoptera: Nymphalidae: Satyrinae: *Hipparchia azorina.*

1985 Febrero 13: Mariposas e insectos, bloques de 4 estampillas (Scott: 349-352).

Coleoptera: Chrysomelidae: *Polyspilla polyspilla.*

Diptera: Syrphidae: *Sphaerophoria nigra.*

Lepidoptera: Pieridae: *Colias croceus.*

Lepidoptera: Nymphalidae: Satyrinae: *Hipparchia azorina.*

1985 Febrero 13: Mariposas e insectos, primer día de circulación, cancelado en Punta Delgada (Scott: 349-352).

Coleoptera: Chrysomelidae: *Polyspilla polyspilla* + Diptera: Syrphidae: *Sphaerophoria nigra* + Lepidoptera: Pieridae: *Colias croceus* + Lepidoptera: Nymphalidae: Satyrinae: *Hipparchia azorina.*

1985 Febrero 13: Mariposas e insectos, primer día de circulación, en tarjeta maxima, cancelado en Punta Delgada (Scott: 349-352).

Coleoptera: Chrysomelidae: *Polyspilla polyspilla.*

Diptera: Syrphidae: *Sphaerophoria nigra*.

Lepidoptera: Pieridae: *Colias croceus.*

Lepidoptera: Nymphalidae: Satyrinae: *Hipparchia azorina.* La ilustración de la tarjeta no corresponde, se trata de un Lepidoptera: Noctuidae, a pesar de que la leyenda de la tarjeta lo pone como *Hipparchia azorina*.

1985 Febrero 13: Mariposas e insectos, dentados lateralmente, provenientes de carnet (Scott: 349 a – 352 a).

Coleoptera: Chrysomelidae: *Polyspilla polyspilla.*	Diptera: Syrphidae: *Sphaerophoria nigra.*	Lepidoptera: Pieridae: *Colias croceus.*	Lepidoptera: Nymphalidae: Satyrinae: *Hipparchia azorina.*

1985 Febrero 13: Mariposas e insectos, carnet (Scott: 352 b).

Coleoptera: Chrysomelidae: *Polyspilla polyspilla* + Diptera: Syrphidae: *Sphaerophoria nigra* + Lepidoptera: Pieridae: *Colias croceus* + Lepidoptera: Nymphalidae: Satyrinae: *Hipparchia azorina.*

1985 Marzo 25: Mariposas e insectos 1985, sobre tarjeta postal enviada de Cascais, Portugal a Bournemouth, Inglaterra (Scott: 349-352).

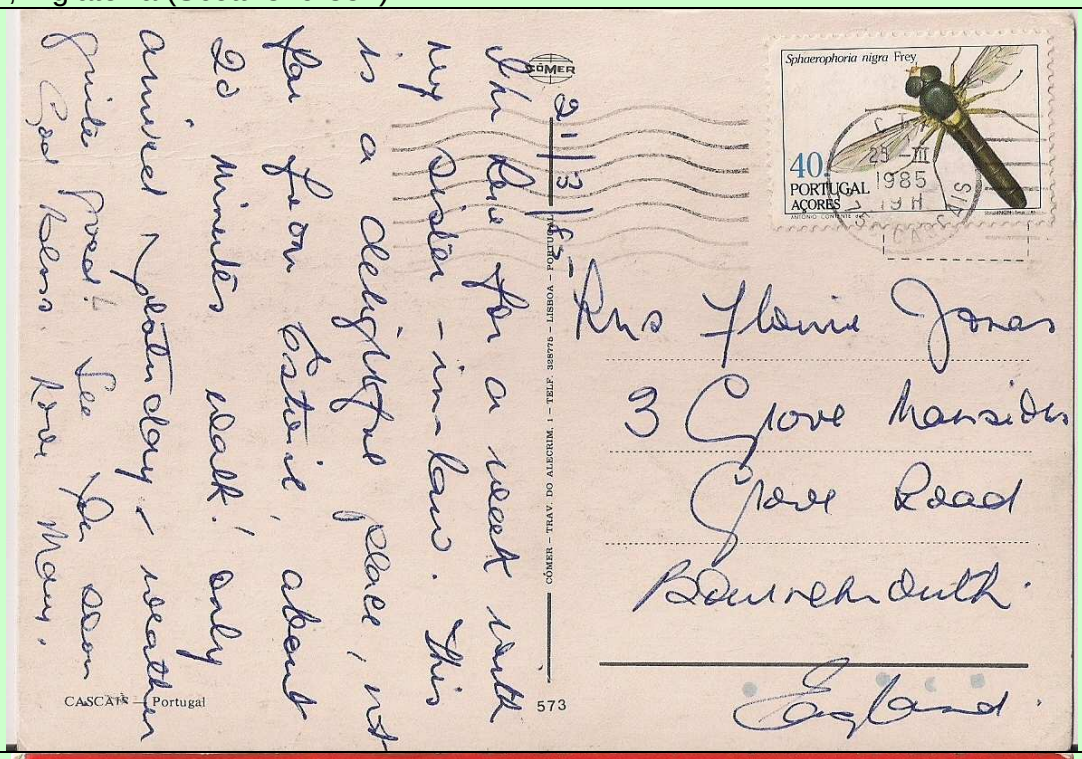

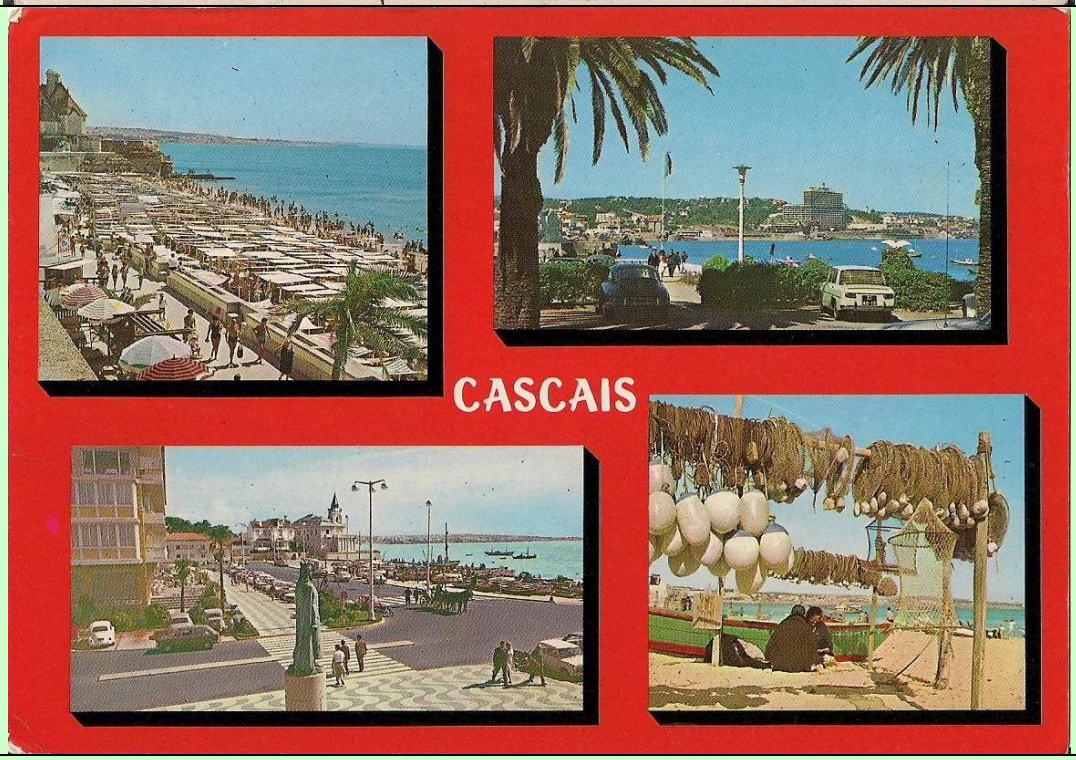

Diptera: Syrphidae: *Sphaerophoria nigra.*

1985 Mayo 6: EUROPA, musica, primer día de circulación con ilustración de mariposa, cancelado en Punta Delgada (Scott: 353).

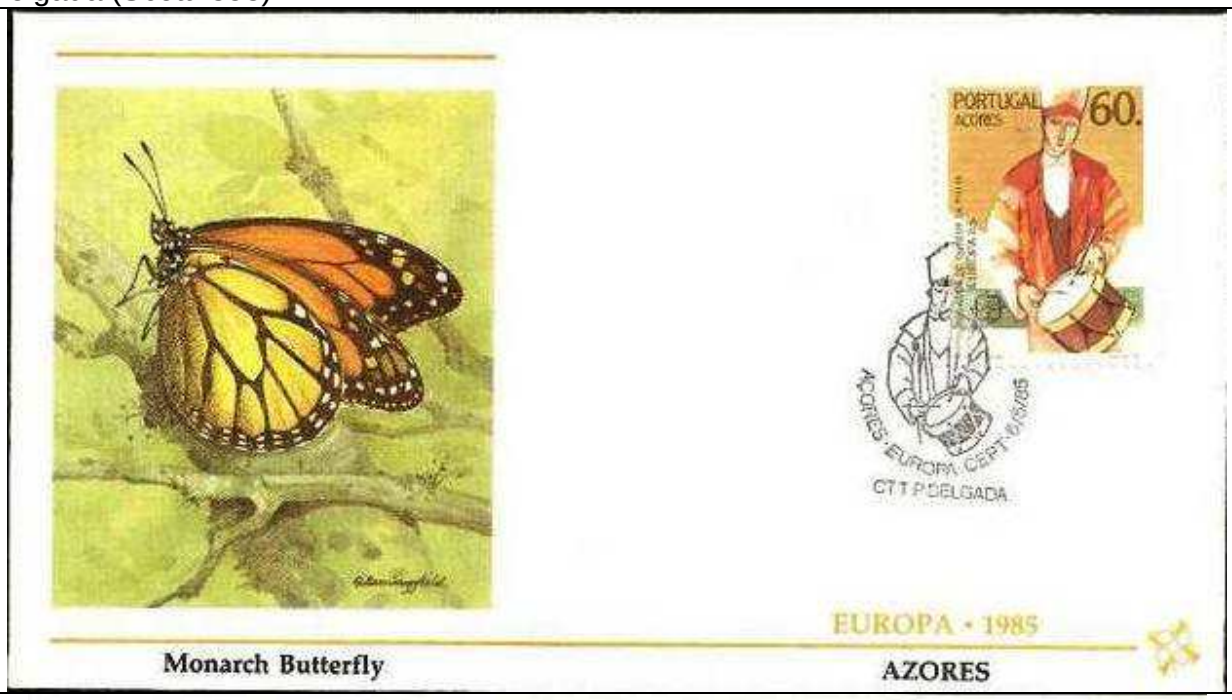

EUROPA 1985 - LES AÇORES

"LE MONARQUE"

Gisant à mille trois cents kilomètres directement à l'ouest du Portugal, les magnifiques îles des Açores s'élèvent majestueusement hors des eaux bleues de l'Atlantique. On crut d'abord que c'étaient les îles perdues d'Atlantis, mais ce pays fait en réalité partie d'une vaste chaîne volcanique sous-marine. Les habitants de cette île de l'Atlantique sont les héritiers d'un riche patrimoine et d'une culture pittoresque. Un des aspecs les plus influents de la culture des Açores réside dans son enracinement profond dans le catholicisme. Ce pays consacre la plupart de ses cérémonies à des fêtes religieuses — dont l'une des plus importantes est la Fête du Saint-Esprit. Durant cette fête, des villes entières sont dans la rue pour célébrer la venue du Saint-Esprit, dans les semaines qui séparent Paques de la Pentecôte. La musique est considérée comme l'un des éléments les plus importants de ces cérémonies religieuses. Un type particulier de musique jouit d'une si haute considération durant cette fête : ce sont les chants menés par les "Folia's", un groupe de tambours de fêtes, qui chantent et jouent de leurs tambours pour adorer le Saint-Esprit. Le tambour de ces chanteurs locaux — appelé comme il se doit un "Tambour Folia" — est surabondamment décoré des emblèmes qui représentent le Saint-Esprit — la couronne et le spectre. Pour leur timbre Europa 1985, les Açores ont représenté un joueur de tambour Folia en costume local, jouant de son pittoresque tambour. Cette Enveloppe Premier Jour reproduit le splendide papillon **"Monarque"**, parfait symbole de l'esprit libre et joyeux des habitants des îles des Açores.

Lepidoptera: Nymphalidae: Danainae: *Danaus plexippus.*

2009 Abril 22: Biodiversidad de las lagunas de las islas Acores, emitidos en hojas de 50 sellos (2 de 6 valores) (Scott: xxx).

Lepidoptera: Nymphalidae: Satyrinae.

Odonata.

2009 Abril 22: Biodiversidad de las lagunas de las islas Acores, Primer día de circulación, cancelado en Lisboa, Portugal (Scott: xxx).

Lepidoptera: Nymphalidae: Satyrinae + Odonata.

2009 Abril 22: Biodiversidad de las lagunas de las islas Acores, Primer día de circulación en tarjetas maximum, cancelado en Punta Delgada (Scott: xxx).
Lepidoptera: Nymphalidae: Satyrinae.
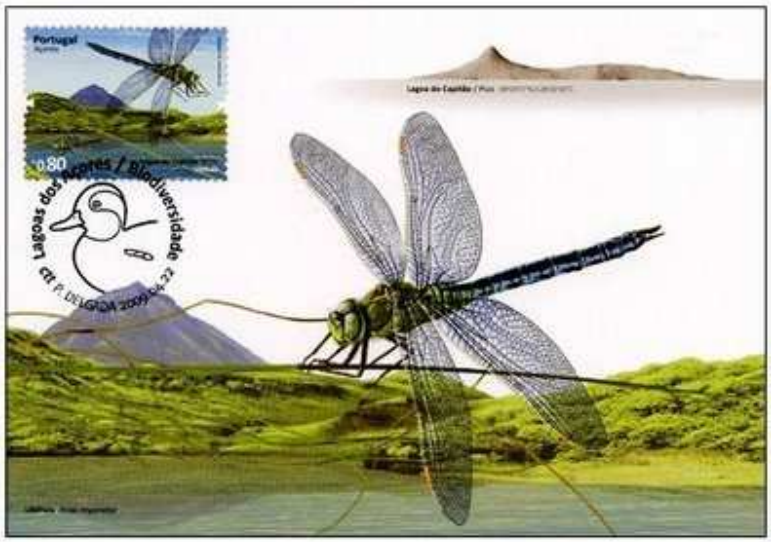
Odonata.

Actualizado a Julio 2009 (WNS).

2010 Marzo 23: Biodiversidad de las lagunas de las islas Acores, Odonata (Scott: xxx), sobre carta enviada de Santarem, Portugal a Miraflores, Bolivia (18-IX-2010).

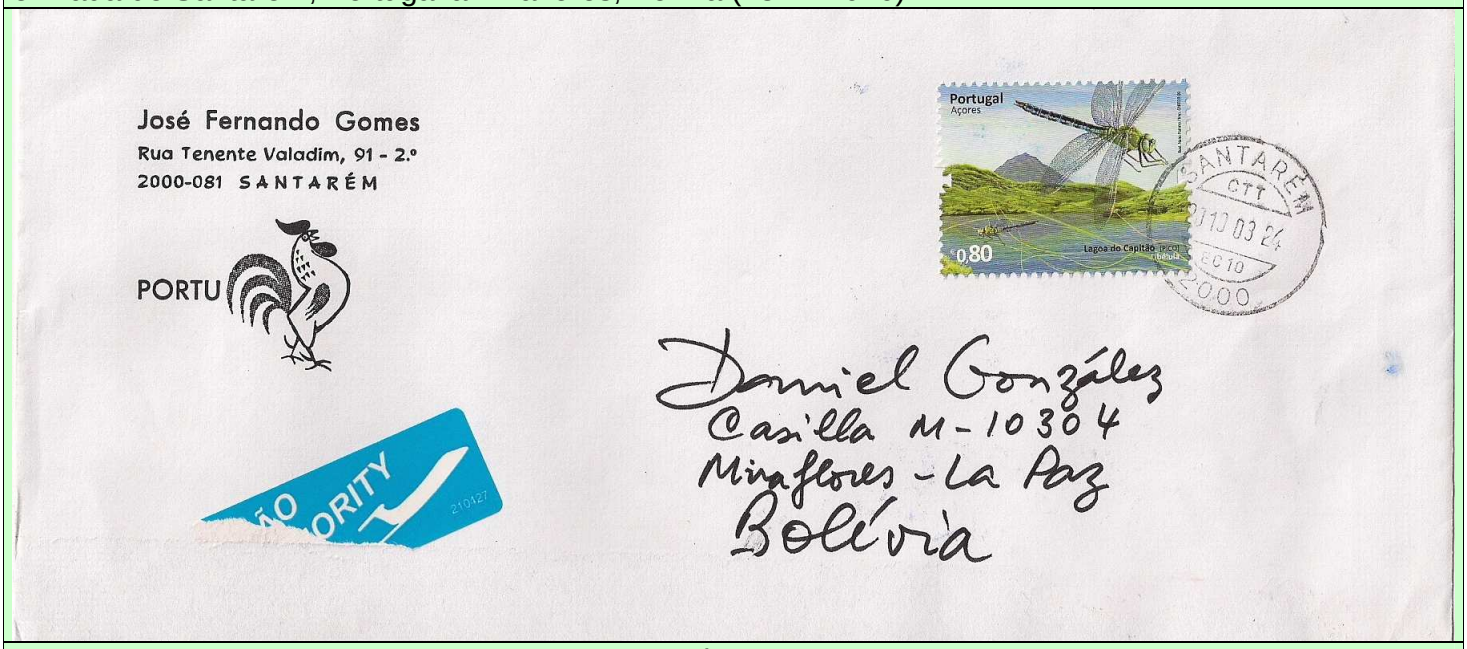

Odonata.