

CONDICIONES SOCIOECONOMICAS PRODUCTORES DE CAFE HONDURAS

INTRODUCCION

En Honduras la producción de café en su gran mayoría una actividad de pequeños agricultores. Esta característica le confiere una importante función social a este cultivo dentro de la estructura productiva del sector agropecuario en su conjunto, al distribuir los ingresos entre miles de pequeños productores y trabajadores agrícolas en todo el país. Para muchas familias rurales, el cultivo del café representa la mejor alternativa económica y la diferencia entre vivir en condiciones de extrema pobreza o vivir con un modesto nivel de vida.

La seguridad económica implica oportunidades de fuentes de ingresos estables. La inseguridad humana en el plano de los ingresos se expresa en la dificultad que tienen las sociedades para garantizar, a la mayoría de los ciudadanos un ingreso que les permita suplir sus necesidades básicas para vivir, considerando que los logros en materia de necesidades básicas satisfechas guardan relación con el mejoramiento de los ingresos de los hogares.

De acuerdo al Informe de Desarrollo Humano de 1998 del total de la población nacional, un 60% vive en el campo y el 41.8% de la población económicamente activa lleva a cabo faenas forestales y agropecuarias, cuyo desarrollo humano presenta un notable rezago, en comparación con las áreas urbanas¹. Según el

¹ Informe sobre Desarrollo Humano Honduras 1998. PNUD.

Censo Agropecuario, de un total estimado de 330,000 productores, 122,000 son campesinos medianos o pequeños finqueros. De éstos el 72% cultiva café.

La situación socioeconómica de los productores de café no presenta grandes diferencias a las del resto de la población del sector rural. Destacan entre ellos el analfabetismo, las inadecuadas condiciones de las viviendas con respecto a los servicios de disposición de excretas, agua potable, etc., prevalece un marco general de pobreza y privaciones. En 1999 en el área rural el 75% de los hogares están bajo la línea de la pobreza y el 65% en condición de extrema pobreza (indigencia), así como el 40% de los hogares pobres no indigentes².

1. SERVICIOS DE SALUD

Un importante indicador para medir la calidad de vida de la población, es el acceso a los servicios de salud. Por las características de la caficultura hondureña, las regiones productoras de café se encuentran en zonas montañosas y de difícil acceso, condición que hace que no haya la cobertura necesaria de servicios médicos en dichas zonas.

1.1 Acceso a un Centro de Salud

La situación del sector productor de café referente al acceso a servicios de salud ha mejorado levemente en los últimos 10 años, considerando que en 1989 el 44%

de los productores tenía acceso a estos servicios, actualmente ésta cobertura se ha ampliado a un 49%, que representa un aumento de 5%; sin embargo, el 51% de los productores no cuenta con la cobertura de servicios médicos en la zona,³ como se observa en el siguiente cuadro.

Cuadro No. 4.1			
Productores que No tienen Acceso a Servicios de Salud Según Tamaño de Finca			
Tamaño de la Finca, Según en Café Mzs.	No. de Productores	Sin Acceso a Servicios Médicos	Porcentaje %
< 1	11,131	7,092	9.9
1 < 2	16,372	7,542	10.5
2 < 5	23,285	11,168	15.6
5 < 10	11,361	6,294	8.8
10 < 15	3,800	1,595	2.2
15 < 20	2,099	1,031	1.4
20 < 50	3,068	1,532	2.1
50 < 100	557	225	0.3
100 y Más	105	37	0.1
TOTAL	71,778	36,515	50.9
1 < 15	65,949	33,691	46.9

Fuente: Encuesta Nacional de Café, 1999.

En los estratos de menor de una a 5 manzanas se concentra el mayor número de productores que no tienen acceso a estos servicios.

Del 49% del total de productores que recibe alguna atención médica el 10% puede

Cuadro No. 4.2
Acceso a los Servicios de Salud
Según Tamaño de la Finca

² “Estrategia para la Reducción de la Pobreza”. Documento Preliminar de Discusión. Junio 2000.

³ Instituto Hondureño del Café. Encuesta Nacional de Café, 1999.

Tamaño de la Finca,Según Area en Café Mzs.	No. de Productores	CESAMO	Porcentaje %	CESAR	Porcentaje %
< 1	11,131	447	0.6	2,181	3.0
1 < 2	16,372	1,525	2.1	4,757	6.6
2 < 5	23,285	2,317	3.2	6,292	8.8
5 < 10	11,361	1,375	1.9	2,506	3.5
10< 15	3,800	489	0.7	856	1.2
15< 20	2,099	259	0.4	602	0.8
20< 50	3,068	366	0.5	709	1.0
50< 100	557	69	0.1	175	0.2
100 y Más	105	17	0.0	31	0.0
TOTAL	71,778	6,863	9.6	18,109	25.2
1 < 15	65,949	6,153	8.6	16,592	23.1

Asistir a un Centro de Salud con Médico (CESAMO), aquellos ubicados en zonas urbanas, atendidos por una Licenciada en Enfermería y dos enfermeras, más dos estudiantes de medicina de apoyo; donde se brindan servicios vacunación, inyecciones, farmacia. Si el diagnóstico general del paciente, resulta que padece de una sintomatología que requiera de un servicio especializado, se remite a un Hospital, lo que indica que no resuelve su problema médico, de modo que además de la poca cobertura se le suma el problema de acceso, ya que en caso de una enfermedad grave, tendrá que remitirse a otro centro médico urbano distante.

Así mismo, el 25% asiste a un Centro de Salud Rural (CESAR). Estos Centros de Salud ubicados en zonas rurales que son atendidos por enfermeras y visitados esporádicamente por médicos en servicio social, según se ilustra en el presente Gráfico.

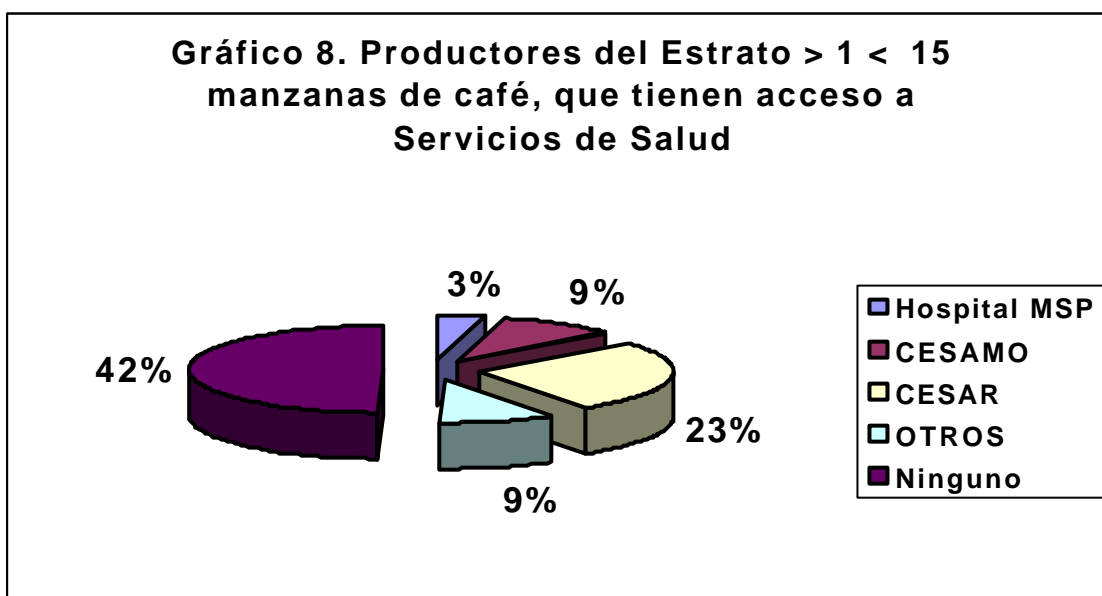

Fuente: Encuesta Nacional de Café, 1999.

Situación que es más que elocuente y explica la poca cobertura de servicios médicos entre los pequeños productores de café, ya que casi el 50% de éstos no tienen acceso a los servicios básicos de salud, lo que los expone al contagio de enfermedades propias de las zonas agrestes y montañosas de nuestro país, como: enfermedades respiratorias, intestinales, entre otras; lo cual obliga a los productores a buscar alternativas privadas de asistencia médica, en un 9% del total de pequeños productores.

La exclusión de los servicios de salud por un lado baja la productividad de los trabajadores y por otro sube los costos de vida de los mismos. Cuando el productor se enferma no puede trabajar a su capacidad acostumbrada, desatiende su finca y le sube el costo de vida, porque tiene que buscar los servicios de salud privados que le resultan relativamente caros.

1.2 Acceso a un Hospital Público

Los productores que tienen acceso o pueden ser atendidos en un Hospital Público, solamente es el 3% de los pequeños productores, a quienes se le brindan los más importantes servicios médicos, la cobertura de medicina general y especializada, cirugías menores y mayores, servicios de laboratorios, etc. Considerando la deficiencia en los servicios de salud brindados por el Estado, en especial cuando se establece el modelo neoliberal que mantiene la salud pública en un cruel abandono, se intuye el deterioro de su calidad de vida de este grupo de cafetaleros.

En este tipo atención también se observa un porcentaje muy bajo, por lo que se propugna que haya una cobertura mayor, ya que se trata de centros ubicados en la cabeceras departamentales, posibles zonas alternativas de atención médica que tienen los pequeños productores; ya que al no ser atendidos en los Hospitales Públicos, ni los CESAR rurales, deberían tener una alta cobertura a la hora de

solicitar el servicio en las cabeceras departamentales; sin embargo, la realidad es otra, lo que confirma la exclusión de estos tipos de salud.

1.3 Disposición de Excretas

Otro indicador importante en la salud es la exposición de excretas. De acuerdo a los resultados de la Encuesta del total de productores el 27% no tienen acceso a este servicio, y un 50.8% tienen una letrina cerca de sus viviendas. De éstos el 48% corresponde a pequeños productores, y un 17.8% posee inodoro⁴.

Cuadro No. 4.3 Tipo de Servicio Sanitario, Según Tamaño de la Finca							
Tamaño de La Finca, Según Área en Café Mzs.	No. de Productores	Letrina	%	Inodoro	%	No tiene	%
< 1	11,131	4,242	5.9	686	0.96	6,203	8.6
1 < 2	16,372	8,769	12.2	2,133	2.9	5,470	7.6
2 < 5	23,285	12,867	17.9	5,099	7.1	5,320	7.4
5 < 10	11,361	6,572	9.1	2,965	4.1	1,823	2.5
10 < 15	3,800	1,711	2.3	1,921	2.7	168	0.2
15 < 20	2,099	881	1.2	1,177	1.6	41	0.06
20 < 50	3,068	1,172	1.6	1,765	2.4	131	0.18
50 < 100	557	236	0.33	321	0.45	-	-
100 y Más	105	47	0.07	54	0.08	3	-
TOTAL	71,778	36,496	50.8	16,122	22.46	19,159	27
> 1 < 15	65,949	34,161	48	12,8	17.8	18,985	26

Fuente: Encuesta Nacional de Café, 1999.

Situación que es preocupante, ya que se puede observar que en el grupo de menos de una manzana solamente el 5.9% de más de 11,000 productores tiene

acceso a este servicio, tan indispensable para mantener condiciones aceptables de salubridad, lo cual es un retrato elocuente de la política de saneamiento a este sector productivo.

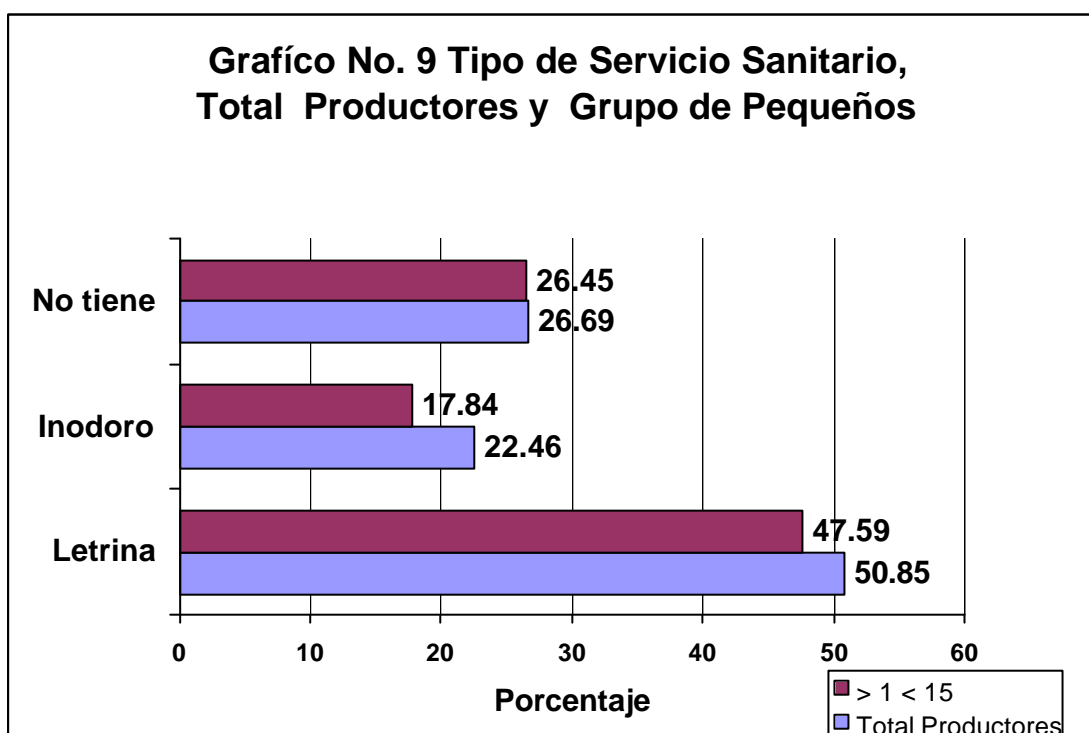

Fuente: Encuesta Nacional de Café. 1999.

2. SERVICIOS DE AGUA POTABLE

La función del control de la calidad el agua y el saneamiento ambiental, es una competencia privativa del Ministerio de Salud, que en la práctica y en el Marco de la Ley del Ambiente y Ley de Municipalidades, puede ser compartida con otras

⁴ Instituto Hondureño del Café. Encuesta Nacional de Café, 1999.

instituciones⁵. Este servicio es tan importante e indispensable en la vida diaria de una familia, que en el sector productor hondureño la carencia de estos servicios se ha agudizado, ya que la cobertura en 1989 era de 33%⁶, actualmente el 31% tiene acceso a este servicio, que implica una disminución de un 2%; de este 31% el 28% corresponde a los pequeños productores de café, por tanto, para cubrir la necesidad del vital líquido, recurren a las siguientes opciones:

Acceso a servicios privados el 23%

- **Pozos de malacate el 6%**
- **Se abastecen con agua de los ríos, riachuelos y manantiales el 30%**

Fuente: Encuesta Nacional de Café, 1999.

El hecho de que el 30% de la población cafetalera se abastezcan de agua de los ríos, riachuelos y manantiales tiene un alto riesgo de contaminación para los productores, bien sea por heces fecales o por la contaminación de que es objeto estas fuentes de agua, debido a la práctica por parte de algunos productores de tirar la pulpa del café a los ríos y que el 51.4% fertiliza su finca con productos químicos, con la consecuente contaminación no solo del agua sino de todo el medio ambiente.

⁵ Revista Centroamericana de Economía: “Javier Suazo, Descentralización y Reforma del Subsector Agua Potable y Saneamiento”. II Época Año 3 y 4 – No. 53/54. Pág. 147.

⁶ Instituto Hondureño del Café. Encuesta Nacional de Café, 1989.

CUADRO No. 4.4									
Acceso Servicio Agua Potable, Según Tamaño de la Finca									
Tamaño de la Finca, según área en Café. Mzs.	No. de Productores	Servicio Publico	%	Servicio Colectivo Privado	%	Pozo Malacate o Con Bomba	%	Rio Riachuelo, Manantial	%
< 1	11,131	1,938	2.7	2,478	3.5	692	1.0	2,693.7	3.8
1 < 2	16,372	4,914	6.9	4,585	6.4	1,165	1.6	5,648.6	7.9
2 < 5	23,285	7,401	10.3	6,769	9.4	1,586	2.2	7,529.7	10.5
5 < 10	11,361	4,094	5.7	2,201	3.1	551	0.8	4,485.4	6.3
10 < 15	3,800	1,839	2.6	748	1.0	91	0.1	1,122.0	1.6
15 < 20	2,099	889	1.2	446	0.6	48	0.1	715.9	1.0
20 < 50	3,068	1,037	1.4	596	0.8	202	0.3	1,232.9	1.7
50 < 100	557	220	0.3	145	0.2	85	0.1	107.5	0.2
100 y Más	105	38	0.1	14	0.0	3	0.0	49.3	0.1
TOTAL	71,778	22,369	31.2	17,982	25.1	4,422	6.2	23,584.9	32.9
> 1 < 15	65,949	20,185	28.1	16,782	23.4	4,085	5.7	21,479.4	29.9

Fuente: Encuesta Nacional de Café, 1999.

Por otra parte el acarreo de agua lo efectúan mujeres y niños, lo que consume buena parte del tiempo diario, lo que redundará en una menor incorporación de la mujer al trabajo productivo en la finca y a la disminución del tiempo que los niños necesitan para su trabajo escolar. Ambas situaciones inciden en última instancia en el mejoramiento cualitativo de los finqueros.

En resumen, es necesario, que el Instituto Hondureño del Café oriente la capacitación a estos productores en lo que es el manejo de pulpa para la producción de abono orgánico, lo que les permitirá obtener dos beneficios: evitar la contaminación de ríos, y proteger el ambiente, así como sustituir los fertilizantes químicos por abonos orgánicos.

3. NIVEL EDUCATIVO

La educación es un aspecto clave del desarrollo humano sostenible, pues no sólo tiende a consolidar lo que una sociedad es y lo que desea proyectar a través de la instrucción a las nuevas generaciones, sino que implica una gran responsabilidad de formar el capital humano que permita que la sostenibilidad en la educación sea posible, en un mundo crecientemente globalizado y competitivo.

Por lo tanto un indicador muy importante a considerar es el educativo. En el grupo de los pequeños productores de café se observa que el nivel de analfabetismo es el siguiente:

- * **El 32%** en el grupo de pequeños productores
- **El 33%** en todo el sector productor

Si se compara con el nivel de analfabetismo de hace 10 años que era 34%, vemos que se ha incrementado a 38%, lo que refleja los problemas educativos que enfrenta el sector.

CUADRO No. 4.5					
Productores que saben Leer y Escribir, Según Tamaño de Finca					
Tamaño de la Finca, Según área en café Mzs.	No. De Productores	Escriben y Leen	%	No saben	%
< 1	11,131	4,285	6.0	6,846	9.5
1 < 2	16,372	10,566	14.7	5,806	8.1
2 < 5	23,285	16,457	22.9	6,828	9.5
5 < 10	11,361	8,681	12.1	2,680	3.7
10< 15	3,800	3,125	4.4	674	0.9
15< 20	2,099	1,660	2.3	439	0.6
20< 50	3,068	2,603	3.6	465	0.7
50< 100	557	467	0.7	90	0.1
100 y Más	105	70	0.1	35	0.1
TOTAL	71,778	47,915	66.8	23,863	33.3
> 1 < 15	65,949	43,115	65.4	22,834	34.6

Fuente: Encuesta Nacional de Café, 1999.

El cuadro anterior, muestra que los niveles más altos de analfabetismo se observan entre los productores de menos de una manzana, hasta 5 manzanas.

También se observa que el más alto nivel de alfabetismo se da entre los productores de menos de 2 a 5 manzanas. El perfil educativo de los productores de café en relación con el resto de los productores del sector agropecuario, es ligeramente superior, ya que de acuerdo a información del Censo Nacional

Agropecuario⁷ el nivel de analfabetismo en todo el sector es del 42%, en comparación al 33% de los productores de café.

Si se compara con el índice de analfabetismo en el total de la población, el analfabetismo en el sector cafetalero, en general, no presenta diferencias significativas con el resto de la población en nuestro país, ya que más del 30% de la población en nuestro país es analfabeta.⁸

En el siguiente gráfico se ilustra que del total de productores que saben leer y escribir, el 13.8% cursaron la primaria completa, y el 1.2% cursó el ciclo común, el 5.7% el ciclo diversificado, y el 2.4% completó la universidad⁹.

⁷ Tabulaciones Especiales Censo Nacional Agropecuario 1993.

⁸ Ruta Social (1996): Honduras: El gasto social y su eficiencia. Tegucigalpa.

⁹ Instituto Hondureño del Café. Encuesta Nacional de Café, 1999.

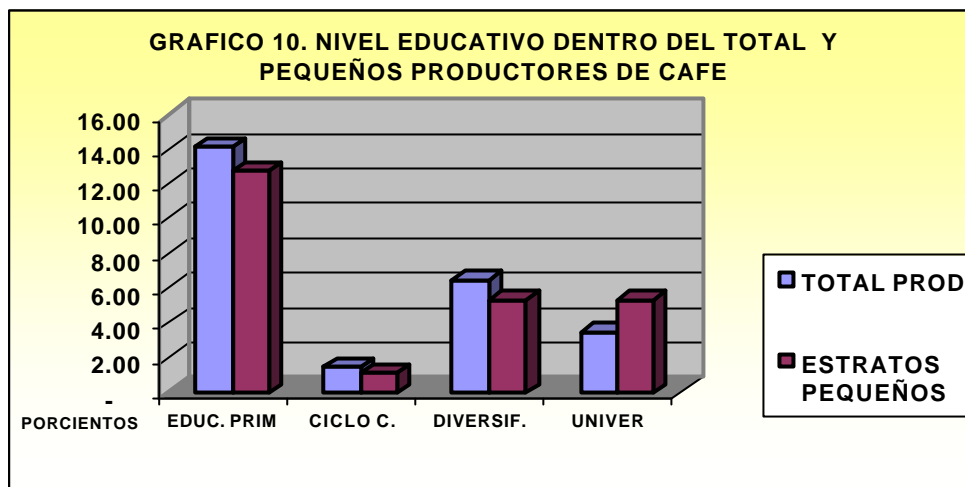

Fuente: Encuesta Nacional de Café, 1999.

Estos datos indican que la gran mayoría de los pequeños productores que saben leer y escribir no ha completado la educación primaria. De acuerdo al estudio de Ruta Social en 1996, indica que más del 40% de la población no tiene acceso a la matrícula combinada en educación primaria, secundaria y terciaria, situación que también se ve reflejada en la población cafetalera, tal como se observa la gráfica siguiente, que nos muestra los niveles de analfabetismo del sector.

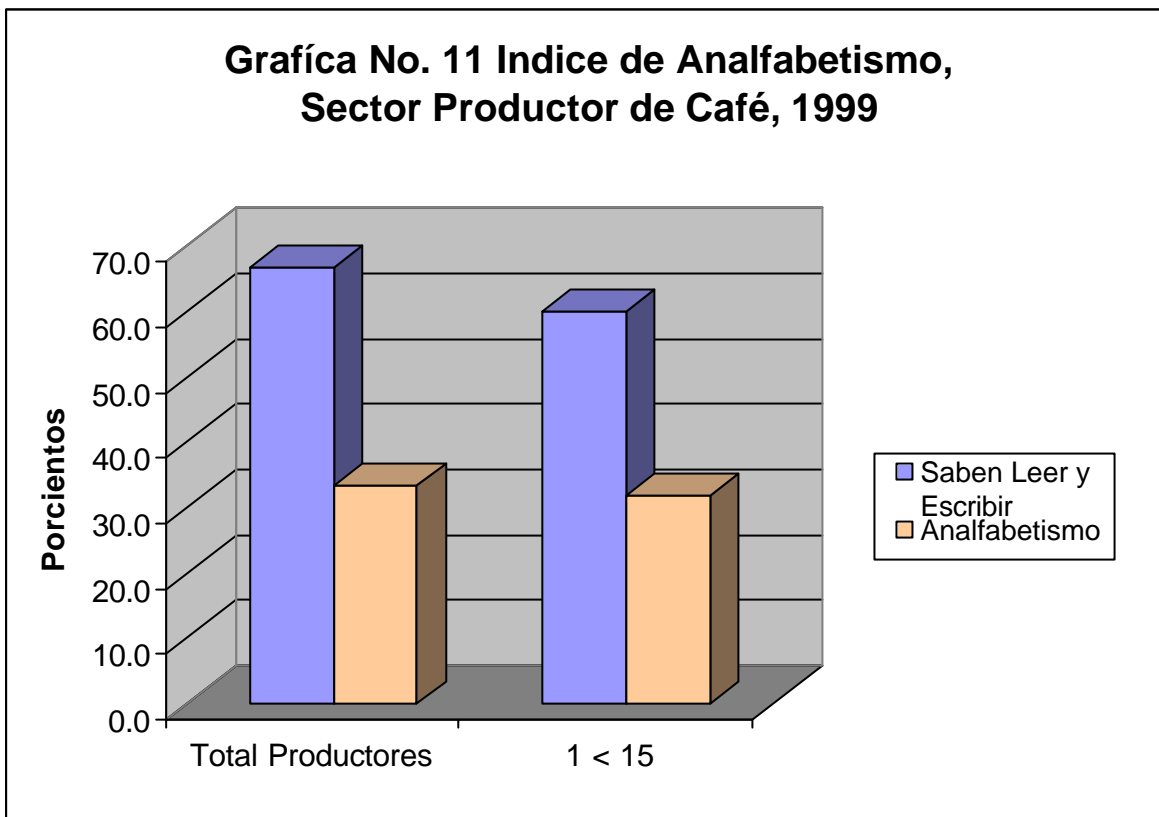

Fuente: Encuesta Nacional de Café, 1999.

El nivel educativo tiene un rol importante, ya que el productor de café está estrechamente ligado a actividades comerciales, que pesan mucho en el ingreso por concepto de la venta de su café, y considerando que el 85%¹⁰ de la compra de café es manejada por intermediario o coyotes, es necesario programas de capacitación orientados a que el productor pueda comercializar de mejor forma su café y obtener mejores niveles de ingreso.

Estos datos son una ratificación de la hipótesis planteada, de aquella que afirma que la política cafetalera no propicia el desarrollo integral del pequeño productor y su familia, donde la variable producción es la única preocupación de las

autoridades cafetaleras, dejando a un lado los aspectos de educación. En adelante se presentan más datos que reafirman las aseveraciones planteadas en dicha hipótesis.

4. SERVICIOS DE ELECTRICIDAD

Uno de los indicadores sociales más bajos que se da en el sector cafetalero, y que ha sido manifiesto desde 1989 donde el 80%¹¹ de productores no tenía acceso a los servicios de electricidad y actualmente es el 85.2%. La cobertura de este servicio sólo abarca al 14.8% del total de productores a nivel nacional, de éstos el 11.23% son pequeños productores de café. Sin embargo, hay un amplio sector, el 85% de los productores no tienen acceso a la electricidad; para el estrato de pequeños productores 80% no tienen acceso a éste servicio, tal como se observa en el siguiente cuadro.

Este bajo índice de cobertura de electricidad en la última década no ha mejorado, más bien se ha agudizado, considerando que el número de productores ha crecido en un 22% en el período analizado.

CUADRO No. 4.6					
Acceso al Servicio de Electricidad, Según Tamaño de Finca					
Tamaño Finca, Según Área en Café	No. de Productores	Tienen Servicios de Electricidad	%	No Tienen	%

¹⁰ Encuesta Nacional de Café, 1999.

¹¹ Encuesta Nacional de Café, 1989. Instituto Hondureño del Café.

Mzs.					
< 1	11,131	776	1.1	10,355	14.4
1 < 2	16,372	1,987	2.8	14,385	20.0
2 < 5	23,285	2,862	4.0	20,423	28.5
5 < 10	11,361	2,125	3.0	9,236	12.9
10 < 15	3,800	1,033	1.4	2,766	3.9
15 < 20	2,099	534	0.7	1,565	2.2
20 < 50	3,068	966	1.4	2,101	2.9
50 < 100	557	313	0.4	244	0.3
100 y Más	105	43	0.1	62	0.1
TOTAL	71,778	10,640	14.8	61,138	84.8
> 1 < 15	65,949	8,783	12.2	57,166	79.6

Fuente: Encuesta Nacional de Café, 1999.

Ante esta situación el Instituto Hondureño del Café, además de brindar servicios de investigación, generación y transferencia de tecnología, desarrolla un pequeño proyecto orientado a realizar estudios de electrificación en comunidades cafetalera desde 1997¹², con un costo aproximadamente 5,0 millones de Lempiras, cubriendo más de 900 kilómetros, trabajos distribuidos en 14 departamentos productores de café de nuestro país.

¹² Instituto Hondureño del Café. Informe de Labores 1999.

Sin embargo, debido a la poca cobertura que hay por parte de Empresa Nacional de Energía Eléctrica, la necesidad es grande y los recursos muy pocos para esta actividad, considerando que a nivel nacional la cobertura de la Empresa Nacional de Energía Eléctrica es de un 50% incluyendo la electrificación en el área rural, lo que indica que la mitad mayoría de las poblaciones rurales no tengan acceso a este importante servicio.

Todo lo anterior refleja la poca cobertura de los servicios básicos para los pequeños productores de café, lo cual a su vez es un reflejo de un fallo en la atención brindada por parte de las autoridades que manejan la política cafetalera y los entes gubernamentales vinculados con el rubro. Ello no significa que la atención a la pequeña producción sea nula, sin embargo tiene un sesgo productivo donde el incremento de la producción para la política es lo determinante, siendo que lo demás (social) vendría por añadidura. No obstante la realidad ha demostrado que la pequeña producción no se ha reactivado y las condiciones sociales han desmejorado, lo que hace que el pequeño productor se desarrolle en condiciones de pobreza.

5. ACCESO A VIAS DE COMUNICACION

La construcción de vías de comunicación es una competencia pública del Estado; sin embargo en las zonas cafeteras se caracterizan por ser zonas de difícil acceso, con caminos en muy mal estado, lo que hace sumamente difícil a los productores

Café Mzs.									
< 1	11,131	2,833	4.0	1,972	2.8	2,819	3.9	-	-
1 < 2	16,372	6,216	8.7	3,442	4.8	6,355	8.9	181	0.25
2 < 5	23,285	9,538	13.3	5,670	7.9	7,659	10.7	300	0.42
5 < 10	11,361	3,673	5.1	3,271	4.6	4,417	6.2	-	-
10 < 15	3,800	785	1.1	1,223	1.7	1,634	2.3	-	-
15 < 20	2,099	161	0.2	501	0.7	1,437	2.0	-	-
20 < 50	3,068	205	0.3	967	1.4	1,877	2.6	18	0.03
50 < 100	557	26	0.0	162	0.2	368	0.5	1	0
100 y Más	105	-	-	11	0.0	93	88.2	-	-
TOTAL	71,778	23,437	32.7	17,219	24.0	26,658	37.1	501	0.7
> 1 < 15	65,949	23,045	32.1	15,577	21.7	22,883	31.9	482	0.67

Fuente: Encuesta Nacional de Café, 1999.

Para el grupo de pequeños productores de café, la situación es la siguiente:

- El 32% tiene acceso a caminos de herradura.
- El 22% a carreteras de verano.
- El 32% con acceso a carreteras todo el tiempo.
- Una pequeñísima parte menor del 1% tiene acceso a carreteras pavimentadas.

Fuente: Encuesta Nacional de Café, 1999.

La información descrita muestra que el sector cafetalero en general ha sido olvidado por el Gobierno Central. En este contexto la labor del Instituto Hondureño del Café y el Fondo Cafetero Nacional, han contribuido al mejoramiento de los caminos rurales en las zonas cafetaleras, quienes han invertido una buena parte de sus recursos y con la ayuda internacional, en la construcción, ampliación y mejoramiento de caminos en las zonas cafeteras con una ejecución de más de 276.0 millones de Lempiras, con una cobertura de más de 16 mil kilómetros de carreteras¹³.

Sin embargo; el no contar con una buena infraestructura vial y que un 22% de los productores tienen acceso a carreteras sólo en época de verano, pone en riesgo la comercialización del producto e intransitables las carreteras en época de invierno.

Situación que en la última década se ha ido deteriorando el servicio de acceso y mantenimiento de caminos a zonas cafeteras, ya que en 1989 el 61%¹⁴ de los productores tenían acceso a vías de comunicación transitables todo el año.

Por lo tanto, es necesario que el Gobierno Central le tienda una mano al sector productor de café, y retome esa actividad, en beneficio de un sector que se ha

¹³ Fondo Cafetero Nacional. Informe Anual 1999.

¹⁴ Encuesta Nacional de Café, 1989. IHCAFE.

constituido en la columna vertebral de nuestra economía generando el 31% de las divisas y del que dependen directa e indirectamente más de 750,000 familias¹⁵.

Finalmente, el abordaje de este capítulo demuestra que existe una política cafetalera, pero que ésta es una política general en cuanto va dirigida a los grandes productores y no focaliza su atención en la pequeña producción y en las necesidades básicas que estos padecen. Se puede decir que la política no es integral, ya que excluye los aspectos sociales, centrandose sólo en la variable producción. Siendo así, aunque los pequeños productores dan un gran

¹⁵ Boletín Estadístico 1999. IHCAFE

Impulso a la producción cafetalera, la desviación en las políticas no permite una mejoría en la calidad de vida de éstos.

Por tanto, se concluye que la situación socioeconómica del estrato de los pequeños productores de café es lamentable, ya que el 45% de este grupo carece de más de una necesidad básica, y los ubica por debajo de la línea de la pobreza, como se observa en los siguientes datos:

<u>INDICADORES DE POBREZA¹⁶</u>		
Sin Servicio	Grupo Pequeños Productores: 65,949	No. de Productores
Agua	72%	47,483
Salud	47%	30,996
Saneamiento	26%	17,147
Analfabetismo	35%	23,082
Índice Promedio	45%	29,677

Todo esto encaja perfectamente con la tercera hipótesis que nos planteamos al inicio de este trabajo.

¹⁶ Los cálculos se realizaron en base a la metodología del FHIS, para la preparación de los Indicadores del Mapa de la Pobreza.